

**ΠΑΝΕΛΛΑΔΙΚΕΣ ΕΞΕΤΑΣΕΙΣ Γ΄ ΤΑΞΗΣ
ΗΜΕΡΗΣΙΟΥ ΓΕΝΙΚΟΥ ΛΥΚΕΙΟΥ
ΤΕΤΑΡΤΗ 27 ΜΑΪΟΥ 2015
ΕΞΕΤΑΖΟΜΕΝΟ ΜΑΘΗΜΑ:
ΑΝΑΠΤΥΞΗ ΕΦΑΡΜΟΓΩΝ ΣΕ ΠΡΟΓΡΑΜΜΑΤΙΣΤΙΚΟ ΠΕΡΙΒΑΛΛΟΝ
ΤΕΧΝΟΛΟΓΙΚΗΣ ΚΑΤΕΥΘΥΝΣΗΣ
(ΚΥΚΛΟΥ ΠΛΗΡΟΦΟΡΙΚΗΣ ΚΑΙ ΥΠΗΡΕΣΙΩΝ)
ΣΥΝΟΛΟ ΣΕΛΙΔΩΝ: ΠΕΝΤΕ (5)**

ΘΕΜΑ Α

A1. *Να γράψετε στο τετράδιό σας τον αριθμό καθεμίας από τις παρακάτω προτάσεις 1-5 και, δίπλα, τη λέξη **ΣΩΣΤΟ**, αν η πρόταση είναι σωστή, ή τη λέξη **ΛΑΘΟΣ**, αν η πρόταση είναι λανθασμένη.*

1. Η επαναληπτικότητα των διαδικασιών είναι ένας από τους λόγους ανάθεσης της επίλυσης ενός προβλήματος σε υπολογιστή. (μονάδες 2)
2. Ο βρόχος **Για κ από 5 μέχρι 5** εκτελείται μία φορά. (μονάδες 2)
3. Δεν υπάρχουν δομές δεδομένων δευτερεύουσας μνήμης. (μονάδες 2)
4. Ένας από τους παράγοντες από τους οποίους εξαρτάται η επιλογή της καταλληλότερης γλώσσας προγραμματισμού για την ανάπτυξη μιας εφαρμογής είναι το είδος της εφαρμογής. (μονάδες 2)
5. Ένα υποπρόγραμμα μπορεί να καλείται μόνο από το κύριο πρόγραμμα. (μονάδες 2)

Μονάδες 10

A2. α. Να αναφέρετε ονομαστικά τις κατηγορίες στις οποίες διακρίνονται τα προβλήματα με κριτήριο το είδος της επίλυσης που επιζητούν. (μονάδες 3)

β. Έστω τα παρακάτω επιλύσιμα προβλήματα:

1. Δίδεται ένας ακέραιος αριθμός N και ζητείται ποια είναι η παραγοντοποίηση του N με το μεγαλύτερο πλήθος παραγόντων.
2. Δίδεται ένας ακέραιος αριθμός N και το πρόβλημα που τίθεται είναι αν ο N είναι άρτιος.
3. Δίδεται ένας ακέραιος αριθμός N και ζητείται να βρεθεί πόσες διαφορετικές παραγοντοποιήσεις του N υπάρχουν.

Για καθένα από τα προβλήματα αυτά, να γράψετε στο τετράδιό σας τον αριθμό του (1, 2 ή 3) και δίπλα την κατηγορία στην οποία ανήκει με κριτήριο το είδος της επίλυσης που επιζητεί. (μονάδες 3)

Μονάδες 6

A3. α. Πόσοι δείκτες απαιτούνται για την υλοποίηση μιας ουράς με μονοδιάστατο πίνακα (μονάδες 2) και τι δείχνει ο καθένας; (μονάδες 2)

β. Ποιος δείκτης της ουράς μεταβάλλεται κατά τη λειτουργία της εξαγωγής; (μονάδες 2)

Μονάδες 6

ΑΡΧΗ 2ΗΣ ΣΕΛΙΔΑΣ - Γ΄ ΗΜΕΡΗΣΙΩΝ

A4. α. Δίνονται οι παρακάτω εντολές:

$\lambda \leftarrow \lambda + 1$

$\lambda \leftarrow \lambda - 2$

$\lambda \leftarrow \lambda + 3$

Να γράψετε στο τετράδιό σας μία εντολή εκχώρησης που παράγει το ίδιο αποτέλεσμα. (μονάδες 3)

β. Δίνονται τα τμήματα αλγορίθμου **I** και **II**:

I	II
Αν $X > Y$ και $Y \neq 1$ τότε $Z \leftarrow X/(Y-1)$ Εμφάνισε Z αλλιώς_αν $X > Y$ και $Y = 1$ τότε $Z \leftarrow Y/X$ Εμφάνισε Z Τέλος_αν	Αν τότε Αν τότε αλλιώς Τέλος_αν Τέλος_αν

Να γράψετε στο τετράδιό σας το τμήμα αλγορίθμου **II** με συμπληρωμένα τα κενά, ώστε να παράγει το ίδιο αποτέλεσμα με το τμήμα αλγορίθμου **I**. (μονάδες 5)

Μονάδες 8

A5. α. Δίνονται οι παρακάτω προτάσεις σε φυσική γλώσσα:

1. Αύξησε το X κατά 2.
2. Εκχώρησε στο Y τον μέσο όρο των K, Λ, Μ.
3. Το τελευταίο ψηφίο του A είναι 5.
4. Ο B είναι διψήφιος.

Να θεωρήσετε ότι οι A και B είναι θετικοί ακέραιοι. Να γράψετε στο τετράδιό σας τον αριθμό της κάθε πρότασης και δίπλα την κωδικοποίησή της σε ΓΛΩΣΣΑ. (μονάδες 4)

β. Δίνεται το παρακάτω τμήμα αλγορίθμου:

Διάβασε X

Αν $X > 15$ τότε

Γράψε 1

αλλιώς_αν $X > 23$ τότε

Γράψε 2

αλλιώς

Γράψε 3

Τέλος_αν

ΑΡΧΗ 3ΗΣ ΣΕΛΙΔΑΣ – Γ΄ ΗΜΕΡΗΣΙΩΝ

Μια εντολή εξόδου στο παραπάνω τμήμα δεν πρόκειται να εκτελεστεί, όποια και αν είναι η τιμή του X.

1. Ποια είναι η εντολή αυτή; (μονάδες 2)
2. Να γράψετε τις εντολές εξόδου που είναι δυνατόν να εκτελεστούν και, δίπλα σε καθεμία από αυτές, το διάστημα τιμών του X για το οποίο θα εκτελεστεί η εντολή. (μονάδες 4)

Μονάδες 10

ΘΕΜΑ Β

B1. Δίνεται το παρακάτω τμήμα αλγορίθμου, όπου η μεταβλητή x έχει θετική ακέραια τιμή:

```
Αν  $x > 1$  τότε
     $y \leftarrow x$ 
    Αρχή_επανάληψης
         $y \leftarrow y - 2$ 
    Εμφάνισε y
Μέχρις_ότου  $y \leq 0$ 
Τέλος_αν
```

- α. Να σχεδιάσετε στο τετράδιό σας το ισοδύναμο διάγραμμα ροής. (μονάδες 6)
- β. Να ξαναγράψετε το τμήμα αυτό στο τετράδιό σας, χρησιμοποιώντας την εντολή **Για** αντί της εντολής **Μέχρις_ότου**. (μονάδες 8)

Μονάδες 14

B2. Το παρακάτω ημιτελές τμήμα αλγορίθμου εισάγει αριθμητικές τιμές σε πίνακα 100 θέσεων ώστε:

- α. οι τιμές να είναι διαφορετικές μεταξύ τους,
- β. οι τιμές να εισάγονται σε αύξουσα σειρά.

Εάν κάποια εισαγόμενη τιμή δεν ικανοποιεί τις συνθήκες (α) και (β), επανεισάγεται.

```
Διάβασε Π[(1)...]
Για i από (2)... μέχρι (3)...
    Αρχή_επανάληψης
        Διάβασε Π[i]
    Μέχρις_ότου Π[(4)...] (5) Π[(6)...]
Τέλος_επανάληψης
```

Να γράψετε στο τετράδιό σας τους αριθμούς (1) έως (6), που αντιστοιχούν στα κενά του αλγορίθμου και, δίπλα σε κάθε αριθμό, ό,τι πρέπει να συμπληρωθεί, ώστε το τμήμα αλγορίθμου να επιτελεί τη λειτουργία που περιγράφεται.

Μονάδες 6

ΘΕΜΑ Γ

Μία εταιρεία μεταφοράς δεμάτων διαθέτει δύο αποθήκες, Α και Β, στο αεροδρόμιο. Κατά την παραλαβή δεμάτων, κάθε δέμα τοποθετείται στην αποθήκη που έχει εκείνη τη στιγμή τον περισσότερο ελεύθερο χώρο. Αν ο ελεύθερος χώρος της αποθήκης Α είναι ίσος με τον ελεύθερο χώρο της αποθήκης Β, το δέμα τοποθετείται στην αποθήκη Α. Όταν όμως το δέμα δεν χωρά σε καμία από τις δύο αποθήκες, προωθείται στις κεντρικές εγκαταστάσεις της εταιρείας, που βρίσκονται εκτός αεροδρομίου.

Γ1. Να κατασκευάσετε πρόγραμμα που:

- α.** Να περιλαμβάνει κατάλληλο τμήμα δηλώσεων. (μονάδες 2)
- β.** Να διαβάσει τα μεγέθη ελεύθερου χώρου των αποθηκών Α και Β. (μονάδες 2)
- γ.** Να διαβάσει το μέγεθος κάθε εισερχόμενου δέματος και να εμφανίζει το όνομα της αποθήκης (Α ή Β) στην οποία θα τοποθετηθεί αυτό ή να εμφανίζει το μήνυμα «Προώθηση», όταν το δέμα δεν χωρά σε καμία από τις αποθήκες Α ή Β. Η διαδικασία παραλαβής τερματίζεται, όταν εισαχθεί ως μέγεθος δέματος η τιμή 0. (μονάδες 6)
- δ.** Στη συνέχεια, να καλεί υποπρόγραμμα, το οποίο να βρίσκει και να εμφανίζει το όνομα της αποθήκης (Α ή Β) στην οποία τοποθετήθηκαν τα περισσότερα δέματα, ή το μήνυμα «Ισάριθμα» σε περίπτωση που στις δύο αποθήκες Α και Β τοποθετήθηκαν ισάριθμα δέματα, ή το μήνυμα «Καμία αποθήκευση στο αεροδρόμιο», αν κανένα δέμα δεν τοποθετήθηκε σε οποιαδήποτε από τις αποθήκες Α ή Β. (μονάδες 2)

Μονάδες 12

Γ2. Να κατασκευάσετε το υποπρόγραμμα που περιγράφεται στο ερώτημα Γ1.δ.

Μονάδες 8

ΘΕΜΑ Δ

Ένας διαγωνισμός τραγουδιού διεξάγεται σε δύο φάσεις.

Στην πρώτη φάση γίνεται ακρόαση των 45 τραγουδιών που διαγωνίζονται και κάθε μέλος της επταμελούς κριτικής επιτροπής βαθμολογεί το κάθε τραγούδι με βαθμό από 1 έως 10.

Στη δεύτερη φάση προκρίνεται κάθε τραγούδι που συγκέντρωσε συνολική βαθμολογία μεγαλύτερη του 50 και το οποίο όλοι οι κριτές έχουν βαθμολογήσει τουλάχιστον με 5.

Να γραφεί αλγόριθμος, ο οποίος:

- Δ1.** Για κάθε τραγούδι να διαβάσει τον τίτλο του και τον βαθμό που έδωσε κάθε κριτής. Δεν απαιτείται έλεγχος εγκυρότητας.
Μονάδες 3
- Δ2.** Να υπολογίζει και να εμφανίζει τη συνολική βαθμολογία του κάθε τραγουδιού, η οποία προκύπτει ως το άθροισμα των βαθμών όλων των κριτών.
Μονάδες 2

ΑΡΧΗ 5ΗΣ ΣΕΛΙΔΑΣ – Γ΄ ΗΜΕΡΗΣΙΩΝ

Δ3. Να βρίσκει και να εμφανίζει τους τίτλους των τραγουδιών που προκρίνονται στη δεύτερη φάση του διαγωνισμού. Αν κανένα τραγούδι δεν προκρίνεται στη δεύτερη φάση, να εμφανίζει κατάλληλο μήνυμα.

Μονάδες 6

Δ4. Να βρίσκει και να εμφανίζει το πλήθος των κριτών που έδωσαν τον μέγιστο βαθμό τους σε ένα μόνο τραγούδι.

Μονάδες 9

ΟΔΗΓΙΕΣ (για τους εξεταζομένους)

1. Στο εξώφυλλο του τετραδίου να γράψετε το εξεταζόμενο μάθημα. Στο εσώφυλλο πάνω-πάνω να συμπληρώσετε τα ατομικά στοιχεία μαθητή. Στην αρχή των απαντήσεών σας να γράψετε πάνω-πάνω την ημερομηνία και το εξεταζόμενο μάθημα. **Να μην αντιγράψετε** τα θέματα στο τετράδιο και **να μη γράψετε** πουθενά στις απαντήσεις σας το όνομά σας.
2. Να γράψετε το ονοματεπώνυμό σας στο πάνω μέρος των φωτοαντιγράφων αμέσως μόλις σας παραδοθούν. **Τυχόν σημειώσεις σας πάνω στα θέματα δεν θα βαθμολογηθούν σε καμία περίπτωση.** Κατά την αποχώρησή σας να παραδώσετε μαζί με το τετράδιο και τα φωτοαντίγραφα.
3. Να απαντήσετε **στο τετράδιό σας** σε όλα τα θέματα **μόνο** με μπλε ή **μόνο** με μαύρο στυλό με μελάνι που δεν σβήνει. Μολύβι επιτρέπεται, **μόνο** αν το ζητάει η εκφώνηση, και **μόνο** για πίνακες, διαγράμματα κλπ.
4. Κάθε απάντηση επιστημονικά τεκμηριωμένη είναι αποδεκτή.
5. Διάρκεια εξέτασης: τρεις (3) ώρες μετά τη διανομή των φωτοαντιγράφων.
6. Ώρα δυνατής αποχώρησης: 10.30 π.μ.

ΣΑΣ ΕΥΧΟΜΑΣΤΕ ΚΑΛΗ ΕΠΙΤΥΧΙΑ

ΤΕΛΟΣ ΜΗΝΥΜΑΤΟΣ

ΑΝΑΠΤΥΞΗ ΕΦΑΡΜΟΓΩΝ ΣΕ
ΠΡΟΓΡΑΜΜΑΤΙΣΤΙΚΟ ΠΕΡΙΒΑΛΛΟΝ
ΤΕΧΝΟΛΟΓΙΚΗΣ ΚΑΤΕΥΘΥΝΣΗΣ Γ' ΛΥΚΕΙΟΥ
27 ΜΑΪΟΥ 2015
ΑΠΑΝΤΗΣΕΙΣ

ΘΕΜΑ Α

A1.

1	2	3	4	5
Σ	Σ	Λ	Σ	Λ

A2.

- α.** Η απάντηση βρίσκεται στο σχολικό βιβλίο, σελ. 180
β. 1. Βελτιστοποίησης
2. Απόφασης
3. Υπολογιστικά

A3.

- α.** Η απάντηση βρίσκεται στο σχολικό βιβλίο, σελ. 60
β. Η απάντηση βρίσκεται στο σχολικό βιβλίο, σελ. 60

A4.

- α.** $\lambda \leftarrow \lambda + 2$
β. Το ισοδύναμο τμήμα αλγορίθμου είναι το παρακάτω:

Αν $X > Y$ **τότε**

Αν $Y < > 1$ **τότε**

$Z \leftarrow X / (Y - 1)$

Αλλιώς

$Z \leftarrow Y / X$

Τέλος_αν

Εμφάνισε Z

Τέλος_αν

A5.

α.

1. $X \leftarrow X + 2$
2. $Y \leftarrow (K + \Lambda + M) / 3$
3. $A \bmod 10 = 5$
4. $B \geq 10$ **και** $B < = 99$

β.

1. Δεν θα εκτελεστεί η εντολή **Γράψε 2**
2. Η εντολή **Γράψε 1** θα εκτελεστεί για $X > 15$
Η εντολή **Γράψε 3** θα εκτελεστεί για $X < = 15$

ΘΕΜΑ Β

B1.

α. Το ισοδύναμο διάγραμμα ροής θα είναι:

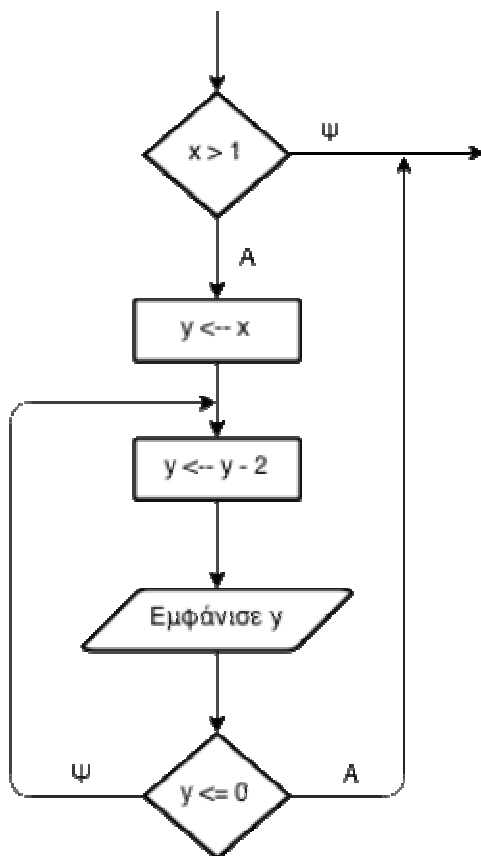

β. Το ισοδύναμο τμήμα αλγορίθμου με χρήση της εντολής Για θα είναι:

Αν $x > 1$ τότε
 Για y από $x-2$ μέχρι 1 με_βήμα -2
 Εμφάνισε y
 Τέλος_επανάληψης
Τέλος_Αν

B2. Το τμήμα αλγορίθμου με τα κενά του συμπληρωμένα, θα είναι:

Διάβασε $\Pi[1]$
Για i από 2 μέχρι 100
 Αρχή_επανάληψης
 Διάβασε $\Pi[i]$
 Μέχρις_ότου $\Pi[i] > \Pi[i-1]$
 Τέλος_επανάληψης

ΘΕΜΑ Γ

ΠΡΟΓΡΑΜΜΑ Θέμα_Γ

ΜΕΤΑΒΛΗΤΕΣ

! Γ1α ερώτημα

ΑΚΕΡΑΙΕΣ: ΑΠ_Α, ΑΠ_Β

ΠΡΑΓΜΑΤΙΚΕΣ: ΧΩΡ_Α, ΧΩΡ_Β, ΜΕΓ_ΔΕΜ

ΑΡΧΗ

ΑΠ_Α ← 0

! πλήθος δεμάτων στην αποθήκη Α

ΑΠ_Β ← 0

! πλήθος δεμάτων στην αποθήκη Β

! Γ1β ερώτημα

ΔΙΑΒΑΣΕ ΧΩΡ_Α, ΧΩΡ_Β

! χωρητικότητα κάθε αποθήκης

ΔΙΑΒΑΣΕ ΜΕΓ_ΔΕΜ ! Μέγεθος δέματος

ΟΣΟ ΜΕΓ_ΔΕΜ < > 0 ΕΠΑΝΑΛΑΒΕ

! Γ1γ ερώτημα

ΑΝ ΧΩΡ_Α ≥ ΧΩΡ_Β ΚΑΙ ΧΩΡ_Α – ΜΕΓ_ΔΕΜ ≥ 0 ΤΟΤΕ

ΧΩΡ_Α ← ΧΩΡ_Α – ΜΕΓ_ΔΕΜ

ΓΡΑΨΕ 'Α'

ΑΠ_Α ← ΑΠ_Α + 1

ΑΛΛΙΩΣ_ΑΝ ΧΩΡ_Β > ΧΩΡ_Α ΚΑΙ ΧΩΡ_Β – ΜΕΓ_ΔΕΜ ≥ 0 ΤΟΤΕ

ΧΩΡ_Β ← ΧΩΡ_Β – ΜΕΓ_ΔΕΜ

ΓΡΑΨΕ 'Β'

ΑΠ_Β ← ΑΠ_Β + 1

ΑΛΛΙΩΣ

ΓΡΑΨΕ 'Προώθηση'

ΤΕΛΟΣ_ΑΝ

ΔΙΑΒΑΣΕ ΜΕΓ_ΔΕΜ

ΤΕΛΟΣ_ΕΠΑΝΑΛΗΨΗΣ

! Γ1δ ερώτημα

ΚΑΛΕΣΕ Αποτέλεσμα (ΑΠ_Α, ΑΠ_Β)

ΤΕΛΟΣ_ΠΡΟΓΡΑΜΜΑΤΟΣ

! Γ2 ερώτημα

ΔΙΑΔΙΚΑΣΙΑ Αποτέλεσμα (ΑΠ_Α, ΑΠ_Β)

ΜΕΤΑΒΛΗΤΕΣ

ΑΚΕΡΑΙΕΣ: ΑΠ_Α, ΑΠ_Β

ΑΡΧΗ

ΑΝ ΑΠ_Α = 0 ΚΑΙ ΑΠ_Β = 0 ΤΟΤΕ

ΓΡΑΨΕ 'Καμία αποθήκευση στο αεροδρόμιο'

ΑΛΛΙΩΣ_ΑΝ ΑΠ_Α > ΑΠ_Β ΤΟΤΕ

ΓΡΑΨΕ 'Α'

ΑΛΛΙΩΣ_ΑΝ ΑΠ_Β > ΑΠ_Α ΤΟΤΕ

ΓΡΑΨΕ 'Β'

ΑΛΛΙΩΣ

ΓΡΑΨΕ 'Ισάριθμα'

ΤΕΛΟΣ_ΑΝ

ΤΕΛΟΣ_ΔΙΑΔΙΚΑΣΙΑΣ

```
        πλ_max ← 1
    αλλιώς_αν B[i, j] = max τότε
        πλ_max ← πλ_max + 1
    Τέλος_Αν
Τέλος_Επανάληψης
Αν πλ_max = 1 τότε
    πλ_κρ ← πλ_κρ + 1
Τέλος_Αν
Τέλος_Επανάληψης
```

Εμφάνισε πλ_κρ, ‘κριτές έδωσαν το μέγιστο βαθμό τους σε ένα μόνο τραγούδι’

Τέλος Θέμα_Δ